



CMDRS

CONSEJO MEXICANO
PARA EL DESARROLLO
RURAL SUSTENTABLE

Comisión de
Mercados



**COMISION DE MERCADOS DEL CONSEJO
MEXICANO DE DESARROLLO RURAL
SUSTENTABLE**

**AVANCE DE LA COMERCIALIZACION DE GRANOS DEL
CICLO OTOÑO INVIERNO 22-23**

**CUARTA SESIÓN ORDINARIA
VIERNES 30 DE JUNIO 2023**



July 2023 Chicago Board of Trade Corn Futures

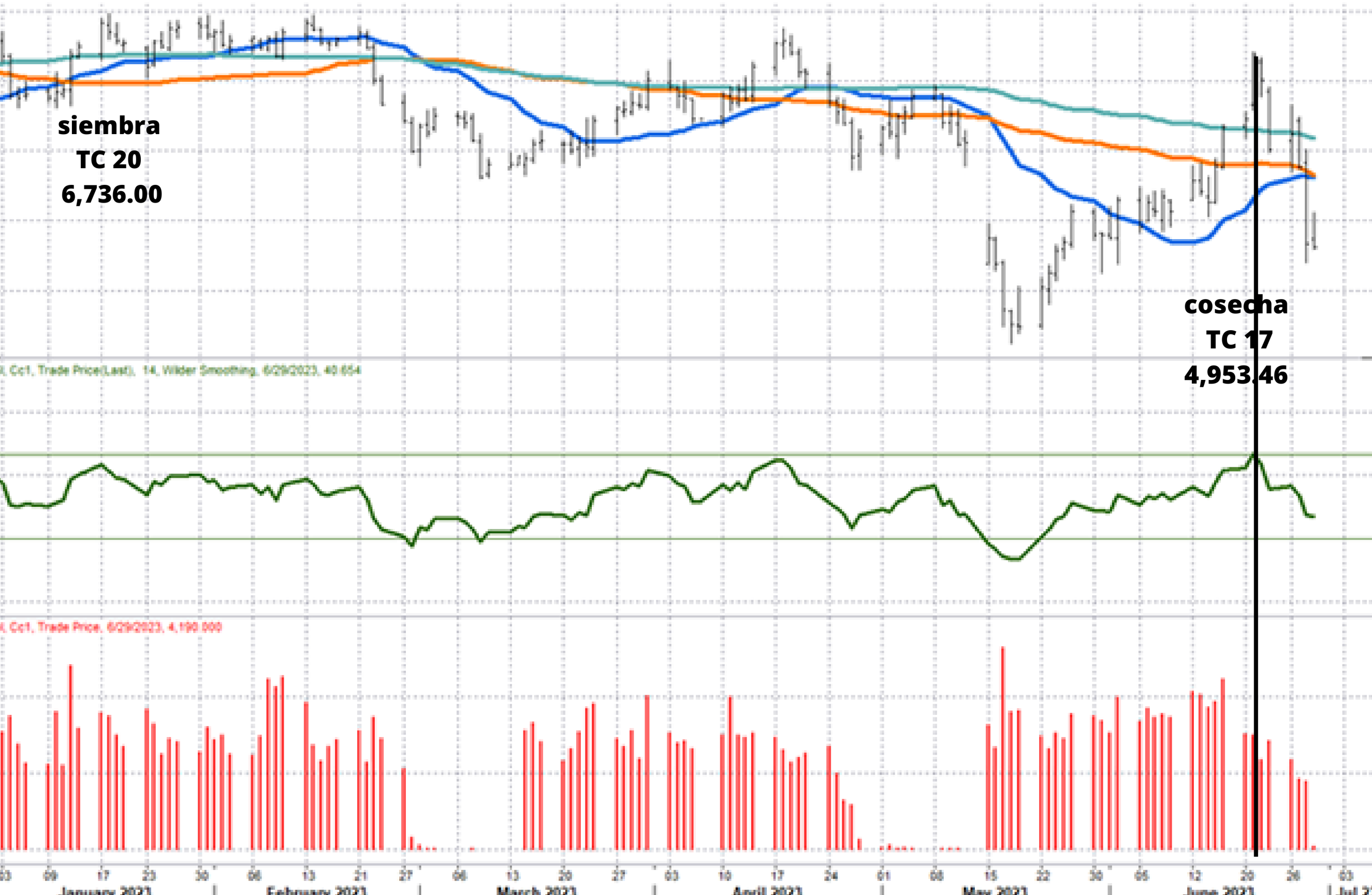

siembra
TC 20
6,736.00

cosecha
TC 17
4,953.46

Morning Ag Commodity Prices - 6/16/23

Contract	Units	High	Low	Last
JUL '23 CORN	\$ / BSH	6.335	6.2225	6.31
SEP '23 CORN	\$ / BSH	5.83	5.6825	5.8175
DEC '23 CORN	\$ / BSH	5.865	5.725	5.8475
MAR '24 CORN	\$ / BSH	5.9325	5.8025	5.915
MAY '24 CORN	\$ / BSH	5.9625	5.8375	5.9425
JUL '24 CORN	\$ / BSH	5.9525	5.8325	5.9325
SEP '24 CORN	\$ / BSH	5.45	5.385	5.44
DEC '24 CORN	\$ / BSH	5.37	5.29	5.355
MAR '25 CORN	\$ / BSH	5.385	5.37	5.385

Morning Ag Commodity Prices - 6/29/2023

Contract	Units	High	Low	Last	Net Change	% Change
JUL '23 CORN	\$ / BSH	6.035	5.875	5.9	0	0.00%
SEP '23 CORN	\$ / BSH	5.3825	5.2875	5.2925	-0.02	-0.38%
OCT '23 CORN	\$ / BSH	5.4325	5.3375	5.3425	-0.025	-0.47%
NOV '23 CORN	\$ / BSH	5.5275	5.435	5.44	-0.0275	-0.50%
DEC '23 CORN	\$ / BSH	5.5725	5.4875	5.49	-0.0275	-0.50%
JAN '24 CORN	\$ / BSH	5.58	5.495	5.4975	-0.0275	-0.50%
FEB '24 CORN	\$ / BSH	5.2175	5.1775	5.185	-0.015	-0.29%
MAR '24 CORN	\$ / BSH	5.18	5.1175	5.1225	-0.0175	-0.34%
APR '24 CORN	\$ / BSH	5.195	5.195	5.195	-0.02	-0.38%

■ Futures Price
 ■ 20-Day Simple Moving Average
 ■ 50-Day Simple Moving Average
 ■ 100-Day Simple Moving Average
■ Relative Strength Index (RSI)
 ■ Contract Volume

Source: CBOT, Eikon

las inconsistencias precios mas altos al consumidor

- El 10 de agosto de 2012, el precio promedio de un kilo de tortillas a nivel nacional era de 12,27 pesos.
- Por tanto, en un lapso de 10 años, el precio por un kilogramo de tortillas ha aumentado 71%
- Según la calculadora de inflación del Inegi, los precios en general en México han subido 55,45% en los últimos 10 años (desde agosto de 2012 hasta julio de 2022, último dato disponible).
- En pocas palabras: las tortillas han subido de precio (como todos los productos en el país), pero lo han hecho más de lo normal, como podemos ver con la calculadora de inflación.
- El maíz representa 52% del precio de la tortilla y puesto en en CDMX ha oscilado sobre los 9.00 pesos/kg cribado y encostalado
- En la pasada cosecha O-I 21/22 el precio promedio al productor fue de 7.00 que no requirió a SEGALMEX
- Este precio ya fue absorbido por la cadena de suministro y la inflación
- No hay ningún marco regulario que nos obligue a referir nuestro precios al CBOT
- **Mantenemos nuestra posición de promover reglas de comercio justo y precios mas transparentes**

Precios de Tortilla por Días del Mes											
Mes: Junio de 2023											
Precios por Kilogramo											
Precios de Tortilla en Tortillerías por estado 1/											
Estado	2-Jun	5-Jun	7-Jun	9-Jun	12-Jun	14-Jun	16-Jun	19-Jun	21-Jun	23-Jun	26-Jun
Aguascalientes	21.33	21.33	21.33	21.33	21.33	22.00	22.00	22.00	22.00	22.00	22.00
Baja California	27.89	27.89	27.89	27.89	27.89	27.89	27.89	27.89	27.89	27.89	27.89
Baja California Sur	27.00	27.00	27.00	27.00	27.00	27.00	27.00	27.00	27.00	27.00	27.00
Campeche	24.00	24.00	24.00	24.00	24.00	24.00	24.00	24.00	24.00	24.00	24.00
Coahuila	25.33	25.33	25.33	25.33	25.33	25.33	25.33	25.33	25.33	25.33	25.33
Colima	26.00	26.00	26.00	26.00	26.00	26.00	26.00	26.00	26.00	26.00	26.00
Chiapas	22.50	22.50	22.50	22.50	22.50	22.50	22.50	22.50	22.50	22.50	22.50
Chihuahua	24.56	24.56	24.56	24.56	24.56	24.56	24.56	24.56	24.56	24.56	24.64
D.F.	20.07	20.07	20.07	20.07	20.07	20.07	20.07	20.07	20.07	20.07	20.07
Durango	23.88	24.00	24.00	24.00	24.00	24.00	24.00	24.00	24.00	24.00	24.00
Guanajuato	23.00	23.00	23.00	23.00	23.00	23.00	23.00	23.00	23.00	23.00	23.09
Guerrero	27.17	27.17	27.17	27.17	27.17	27.17	27.17	27.17	27.17	27.50	27.50
Hidalgo	23.00	23.00	23.00	23.00	23.00	23.00	23.00	23.00	23.00	23.00	23.00
Jalisco	24.22	24.51	24.51	24.51	24.51	24.51	24.51	24.51	24.51	24.51	24.51
Edo. México	19.43	19.43	19.43	19.43	19.43	19.43	19.43	19.43	19.43	19.43	19.43
Michoacán	21.71	21.71	21.71	21.71	21.71	21.71	21.71	21.71	21.71	21.71	21.71
Morelos	26.00	26.00	26.00	26.00	26.00	26.00	26.00	26.00	26.00	26.00	26.00
Nayarit	23.67	23.67	23.67	23.67	23.67	23.67	23.67	23.67	23.67	23.67	23.67
Nuevo León	23.86	23.86	24.04	24.04	24.04	24.01	24.04	24.22	24.22	24.22	24.22
Oaxaca	22.67	22.67	22.67	22.67	22.67	22.67	22.67	22.67	22.67	22.67	22.67
Puebla	15.50	15.50	15.50	15.50	15.50	15.50	15.50	15.50	15.50	15.50	15.50
Querétaro	24.00	24.00	24.00	24.00	24.00	24.00	24.00	24.00	24.00	24.00	24.00
Quintana Roo	26.00	26.00	26.00	26.00	26.00	26.00	26.00	26.00	26.00	26.00	26.00
San Luis Potosí	22.00	22.00	22.00	22.00	22.00	22.00	22.00	22.00	22.00	22.00	22.00
Sinaloa	26.00	26.00	26.00	26.00	26.00	26.00	26.00	26.00	26.00	26.00	26.00
Sonora	28.83	28.83	28.83	28.83	28.83	28.83	28.83	28.83	28.83	28.83	28.83
Tabasco	22.60	22.60	22.60	22.60	22.60	22.60	22.60	22.60	22.60	22.60	22.60
Tamaulipas	26.82	26.82	26.82	26.62	26.62	26.62	26.62	26.62	26.62	26.72	26.87
Tlaxcala	17.00	17.00	17.00	17.00	17.00	17.00	17.00	17.00	17.00	17.00	17.00
Veracruz	21.58	21.58	21.67	21.67	21.92	21.92	21.92	21.92	21.92	21.92	21.92
Yucatán	27.64	27.64	27.64	27.64	27.64	27.64	27.64	27.64	27.64	27.64	27.64
Zacatecas	21.00	21.00	21.00	21.00	21.00	21.00	21.00	21.00	21.00	21.00	21.00
Precio PPP 2/	22.642612	22.666739	22.680208	22.674591	22.682409	22.689486	22.692489	22.702852	22.702852	22.711656	22.724410

Mecanismos de intervención del Estado para este ciclo



1

Ajuste al precio de garantía a 6.965 ton hasta 5 has equivalente a 350 mil ton SEGALMEX.

2

Por indicaciones del Presidente Lopez Obrador, SEGALMEX hará una compra adicional de 1 millón de ton a productores de hasta hasta 10 has también a 6.965 ton

3

El Estado de Sinaloa promovido por el Gobernador Rocha Moya, sale a la compra de 500 mil ton ma a productores de hasta 15 has y/o alcanzar los dos millones de tons bajo el mismo precio de 6.965 ton

4

Adicional a esto el Gobierno incorpora otras medida de protección al mercado interno, Se prohíbe que maíz (ogm) vaya a consumo humano y se fijarían aranceles a maíz procedente de terceros países donde no tenemos TLC, establece un arancel del 50% a la imporacion de maiz blanco

5

Reporta la Industria que mantiene 2 millones de toneladas contratadas bajo AxC. Se promueve concertar por el volumen pendiente de comercializar 1.5 mdt a un precio razonable ante el retiro del mercado de excedentes que iban al sector pecuario

Mecanismos de intervención del Estado para este ciclo



6

El Secretario Villalobos convoca y constituye un Comité de Comercialización con la participación de SADER, AMSDA, SEGALMEX para el seguimiento de los procesos del O-I y del PV 2023

7

Se han sostenido distintas reuniones con productores, FIRA, Sector Privado

8

Se prolongó la apertura de ventanillas para facilitar el registro de bodegas y de productores dentro del padrón beneficiario

9

Llevamos el 90% de la cosecha y a partir del lunes 19 de junio empieza la dinámica de pagos se estima que 21 de 29 mil productores serán beneficiarios del programa

10

Se mantiene una estrecha relación con el sector privado, inicio compras sobre la base de 4.80, corrigió a 5.20 y con las últimas alzas deberá ajustar a la alza (puede ser momento de un Put y un Fwd por el TC) se hace el compromiso que la reserva estratégica de 2 mdt no irán al mercado en una competencia desleal

AVANCES



- Hasta el pasado domingo, el Gobierno federal ya pagó las primeras 109,000 toneladas a 1,440 productores, cuyo costo fue de 760 millones 578,000 pesos, mientras que
- El gobierno de Sinaloa ya tiene listo el pago de otras 131,400 toneladas, por las que pagará a 542 productores un total de 915 millones 201,000 pesos.

- Hasta el momento se estima un avance del 90% de la cosecha y se cuenta con la capacidad instalada suficiente para la recepción
- el esquema comprende a productores de hasta 15 has que representan 1'760 mil toneladas
- Información de la Banca y Privados se estima que 2 millones de ton se contrataron por AxC y cuentan con crédito de avío y cobertura de precio
- Entre 1.5 y 2 millones de ton están libres
- Se estima que 1 millón de toneladas ya se desalojaron



Acuerdos

1 En el corto mediano y largo plazos la solución compromete a todos los sectores

2 En las condiciones actuales la producción de granos es de mayor riesgo por la volatilidad climática y de mercado la administración de riesgos es clave

3 Debemos promover un acuerdo para institucionalizar la Agricultura por Contrato, una cobertura a tiempo hace la diferencia

4 Promover mecanismos propios de descubrimiento de precios es clave y fundamental en estas condiciones La Bolsa Agropecuaria debe ser parte del proyecto transformador

5 En el marco de la LDRS es necesario que desde este Consejo avancemos ante la propuesta del PEC 24-30 y un nuevo modelo agroalimentario para México

6 El desafío es ahora logístico y operativo la captación de 2 mdt y el pago ágil y oportuno debe ser precondition para que los acuerdos tomen su justa dimensión

PASOS SIGUIENTES



Instalar al Grupo de Trabajo para la integración de la propuesta de PEC 2024-2030



Convocar a próxima sesión a Segalmex y Gobiernos el Estado de Sinaloa para conocer avances físicos (pagos, desalojo y distribución)



Iniciar con el proceso de planeación para la comercialización del PV maíz y frijol y mantener el seguimiento completo de este ciclo OI





CMDRS

CONSEJO MEXICANO
PARA EL DESARROLLO
RURAL SUSTENTABLE

Comisión de
Mercados



**COMISION DE MERCADOS DEL CONSEJO
MEXICANO DE DESARROLLO RURAL
SUSTENTABLE**

**AVANCE DE LA COMERCIALIZACION DE GRANOS DEL
CICLO OTOÑO INVIERNO 22-23**

**CUARTA SESIÓN ORDINARIA
VIERNES 30 DE JUNIO 2023**