



15 de abril de 2024

Análisis de la Balanza Comercial Agroalimentaria¹ de México, Febrero 2024

Por décimo año consecutivo, al mes de febrero de 2024 la Balanza Comercial Agropecuaria y Agroindustrial tiene superávit, fue de 1,492 millones de dólares (MDD).

- Es el sexto mayor saldo positivo en 30 años (desde 1995); derivado de 9,059 MDD de exportaciones y 7,567 MDD de importaciones.
- En los dos primeros meses del año, el saldo positivo aumentó 565 MDD (61.0%), en comparación con el mismo mes de 2023, debido al mayor aumento de las exportaciones en 737 MDD (8.9%), respecto al incremento de las importaciones de 172 MDD (2.3%).

Evolución del saldo de la Balanza Comercial Agroalimentaria de México, enero-febrero 1993-2024 (Millones de dólares)

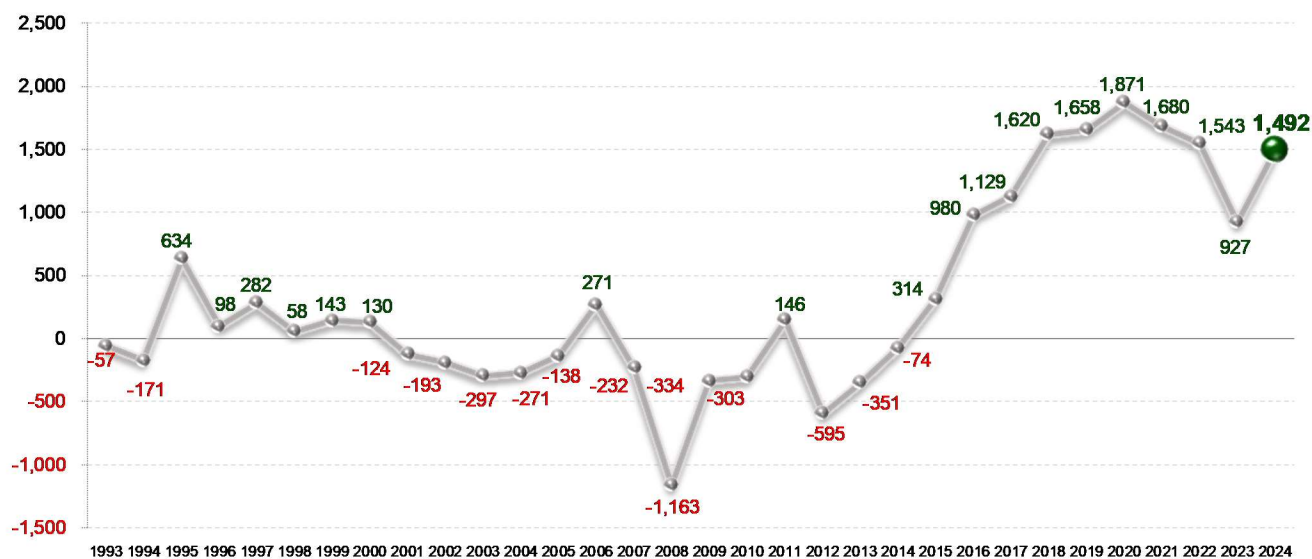

Fuente: SIAP con datos de Banco de México.

¹ Incluye productos de origen agrícola, ganadero, pesquero y agroindustrial.
Benjamín Franklin 156, Col. Escandón II, Miguel Hidalgo, CP. 11800, CDMX
Tel. (55) 3871 8500 www.gob.mx/siap





Evolución de la Balanza Comercial Agropecuaria y Agroindustrial, enero-febrero 1993-2024
(Millones de dólares)

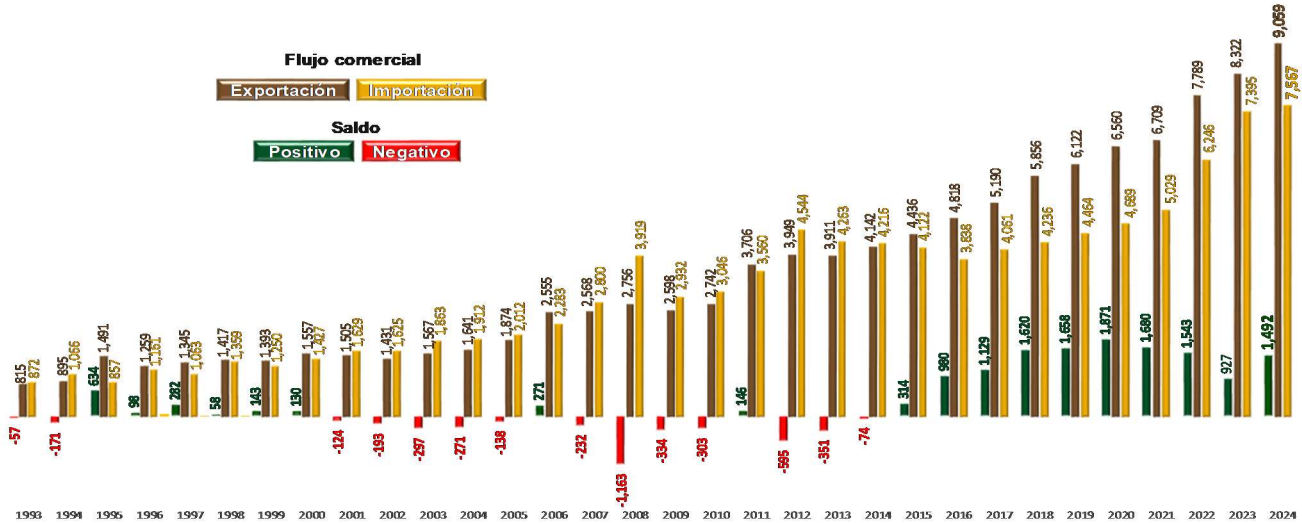

Nota: el cálculo del saldo puede no coincidir por efecto del redondeo de las cifras.

Fuente: SIAP con datos de Banco de México.

- A febrero de 2024, el valor de las exportaciones agroalimentarias de México es el más alto reportado en 32 años (desde 1993).

La dinámica que presentan las exportaciones de bienes agroalimentarios y el nivel alcanzado permitió al país obtener divisas que superan a las conseguidas por:

- Turismo extranjero en 2,739 MDD (43.3%) y
- Venta de productos petroleros en 3,716 MDD (69.5%)

Divisas captadas según concepto, enero-febrero 2023-2024
(Millones de dólares)

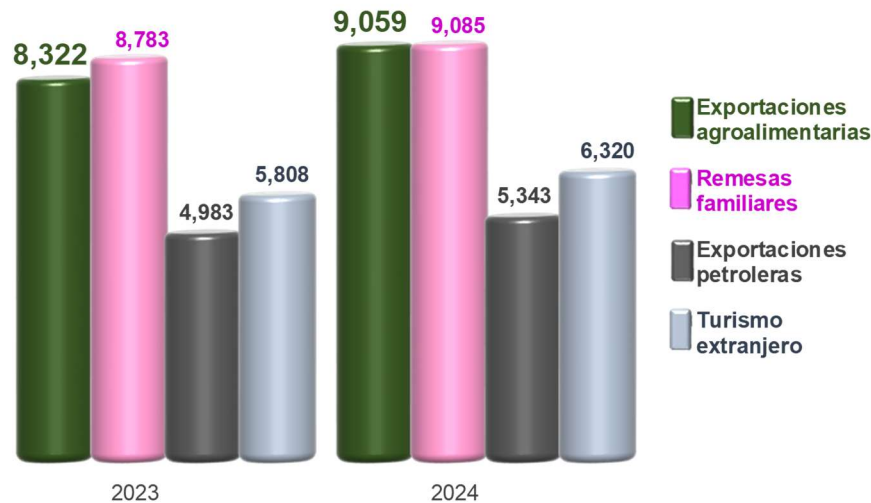

Fuente: SIAP con datos de Banco de México.



En el primer bimestre de 2024, la Balanza Comercial No Petrolera cerró con un **déficit de 3,532 MDD**.

- El impacto del saldo de la Balanza Manufacturera en el saldo de la Balanza No Petrolera es **negativo**; tiene un **déficit de 5,187 MDD**.
- Mientras que el impacto del superávit de la Balanza Agropecuaria y Pesquera (752 MDD) contribuye de manera positiva a atenuar el **déficit de la No Petrolera**.

Evolución del saldo de la Balanza Comercial de Mercancías No Petroleras y componentes, enero-febrero 1993-2024
(Manufactureras, agropecuarias y pesqueras, otras)
(Millones de dólares)

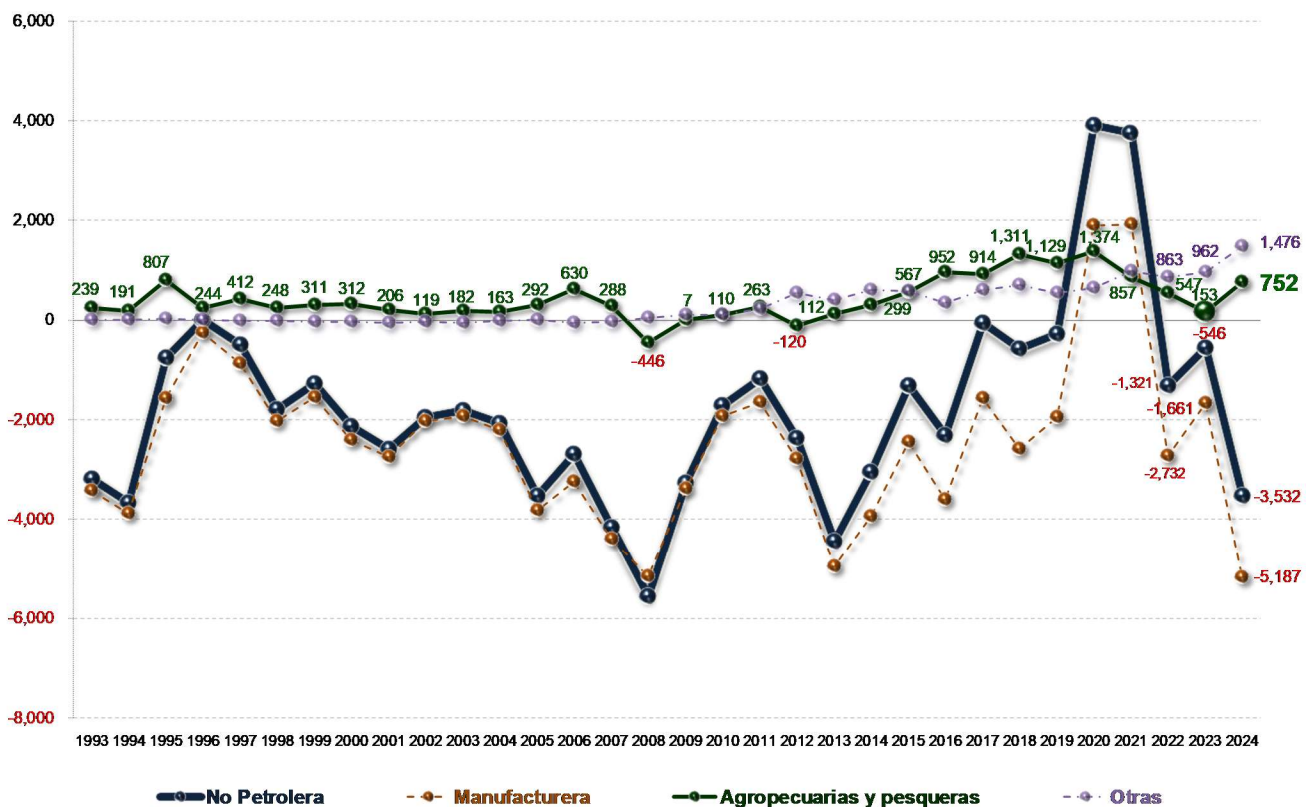

Nota: La suma de los parciales puede no coincidir con el saldo de la Balanza Comercial No Petrolera por efecto del redondeo de las cifras.
Fuente: SIAP con datos de Banco de México.



Comportamiento de la balanza agroalimentaria, enero-febrero 2024

Balanza Agropecuaria y Agroindustrial: superávit de 1,492 MDD.

Las mercancías que contribuyen significativamente al superávit de la balanza agroalimentaria de México por sus saldos positivos son:

Superávit de los principales productos comercializados de México por tipo, enero-febrero 2024 (Millones de dólares)

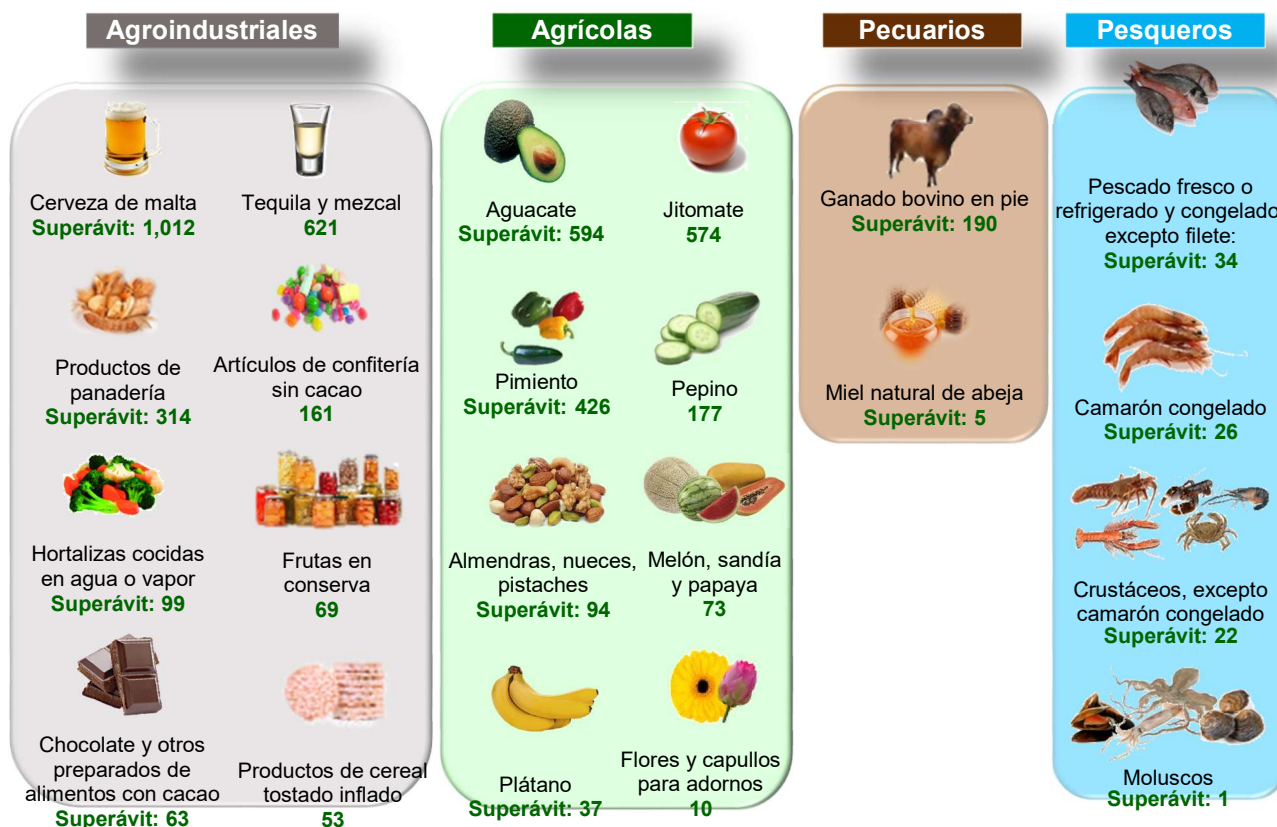

Fuente: SIAP con datos de Banco de México.



Balanza Comercial Agropecuaria y Agroindustrial, enero-febrero 2024
(Millones de dólares)

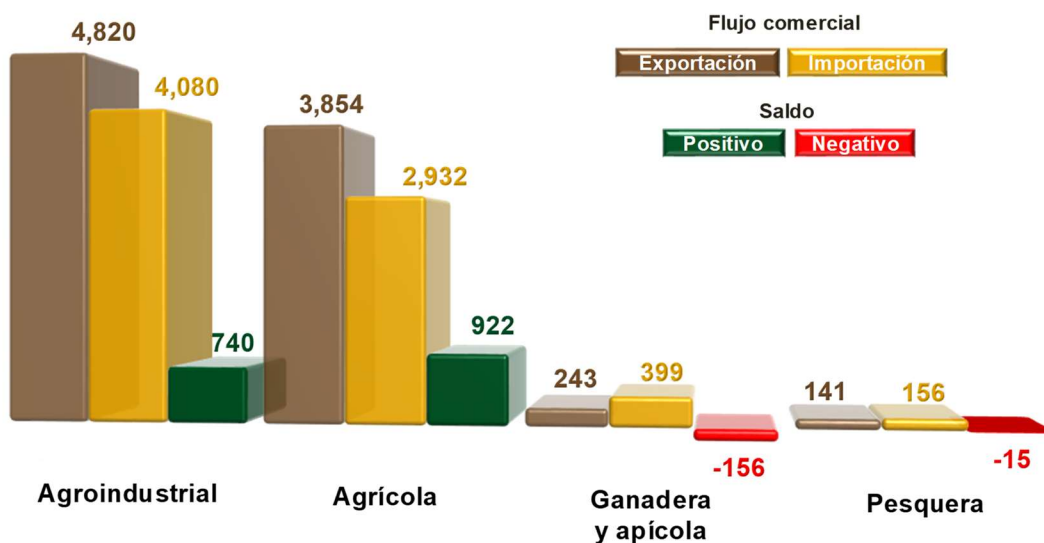

Nota: el cálculo del saldo puede no coincidir por efecto del redondeo de las cifras.
Fuente: SIAP con datos de Banco de México.

Saldos Positivos:

- ✓ **Balanza de bienes agrícolas:** En el primer bimestre de 2024, **el superávit fue de 922 MDD**, este saldo es resultado de exportaciones 31.5% mayores a las importaciones. El saldo incrementó 175.2% (587 MDD), en relación con el mismo periodo de 2023, debido a que las exportaciones aumentaron 6.2% (225 MDD), y la disminución de las importaciones que fue de 11.0% (362 MDD).

Los cultivos con mayor venta al extranjero y que contribuyen significativamente al saldo positivo son (millones de dólares):

Aguacate 594	Jitomate 574	Pimiento 427	Fresa 344	Pepino 177
Coles 148	Cítricos 144	Almendras, nueces y pistaches 144	Melón, sandía y papaya 73	Cebolla 57
Guayaba, mango y mangostanes 50	Café sin tostar 43	Plátano 37	Trigo duro 32	Algodón 19
Tabaco en rama 11	Flores y capullos para adornos 10	Maíz 10	Frijol común 10	Garbanzo 8

Fuente: SIAP con datos de Banco de México.



✓ **Balanza de bienes agroindustriales:** A febrero de 2024, se registra un **superávit de 740 MDD**, periodo en el que las exportaciones fueron 18.1% mayores a las importaciones. El saldo se disminuyó 4.4% (34 MDD), respecto al mismo mes de 2023, resultado del aumento en mayor medida de las importaciones en 510 MDD (14.3%), en comparación con las exportaciones 476 MDD (11.0%).

Las exportaciones que mayor valor aportan al superávit son (millones de dólares):

Cerveza  1,013	Tequila y mezcal  621	Productos de panadería  410	Artículos de confitería sin cacao  194	Azúcar  153
Jugo de naranja congelado  152	Frutas en conserva  137	Carne de porcino  128	Chocolate y otros preparados de alimentos con cacao  123	Hortalizas cocidas en agua o vapor  113
Salsas, sazónadores y condimentos  104	Extracto de malta  85	Preparaciones de café, té o yerba mate  66	Productos de cereal tostado inflado  63	Jugos sin fermentar, excluyendo naranja congelado  52
Hortalizas preparadas en vinagre  46	Fresa y frambuesa congelada  42	Lactosa, glucosa y fructosa  32	Carne de bovino congelada  30	Levadura  28

Fuente: SIAP con datos de Banco de México.

Saldos Negativos:

✓ **Balanza de bienes pesqueros:** En los primeros dos meses de 2024, se registra un **déficit de 14.6 millones de dólares**, debido a que lo importado es 10.3% mayor respecto de lo exportado. Las ventas al exterior disminuyeron en 8.8% (14 MDD), mientras que las compras se incrementaron en 5.8% (9 MDD), en comparación al mismo mes de 2023.

Las mayores ventas fueron de (millones de dólares):

Camarón congelado  39	Pescado fresco o refrigerado, excepto filete  36	Crustáceos, excepto camarón congelado  23	Pescado congelado, excepto filete  16	Moluscos  12
---	--	---	--	--

Fuente: SIAP con datos de Banco de México.



- ✓ **Balanza de bienes ganaderos y apícolas:** en el primer bimestre de 2024, **el déficit en 2024 fue 156.1 MDD**, esto es, 33.6 millones de dólares menos que el saldo negativo reportado en 2023 (189.7 MDD). El comercio total se incrementó 64 millones 427 mil dólares (11.1%), al pasar de 578 millones dólares en 2023 a 642 millones de dólares en 2024. El déficit de la balanza se explica porque las importaciones fueron 64.2% mayores a las exportaciones. Las ventas se incrementaron en mayor medida, en 49 MDD (25.2%) frente a las de 2023; mientras que las compras aumentaron 15.4 MDD (4.0%).

Las mayores ventas al exterior fueron de (millones de dólares):

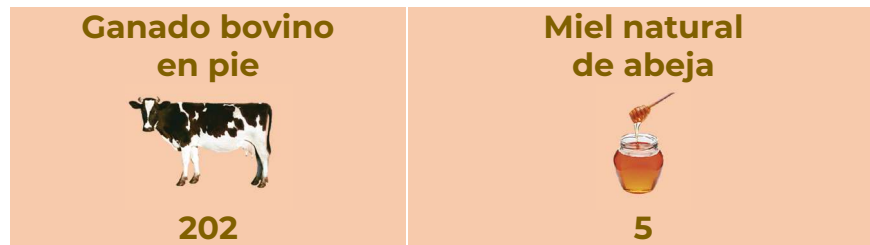

Fuente: SIAP con datos de Banco de México.